Migración y sinhogarismo

En España, **las personas de origen migrante constituyen en torno al 50% o más de las personas en situación de sinhogarismo,** convirtiéndose en uno de los grupos más vulnerables.

La realidad de las personas migrantes en situación de sinhogarismo y exclusión residencial se construye sobre dimensiones que dirigen la mirada a la importancia de la interseccionalidad.

La realidad de personas migrantes en situación de sinhogarismo está marcada por…

- La procedencia
- El sexo
- La edad
- La situación residencial
- Estatus migratorio
- Formación y empleo

Entre las personas migrantes existe una **sobrerrepresentación de personas de origen extracomunitario**

8/10
personas migrantes en situación de sinhogarismo procede de un país extracomunitario

Concretamente, el **32,5% proceden de África,**

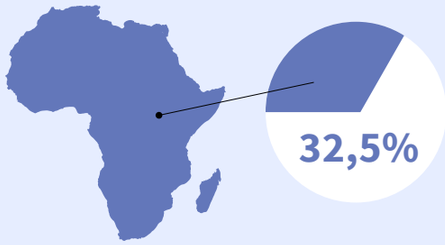

siendo un **49% las personas procedentes de Latinoamérica**

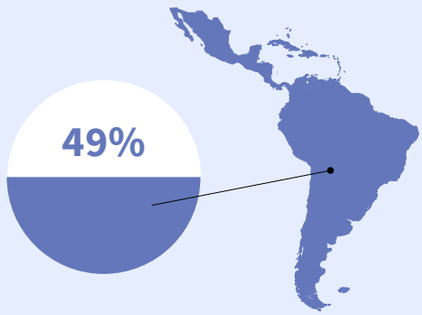

Aunque el sinhogarismo migrante es mayoritariamente masculino, **la presencia de mujeres es del 40,3%**

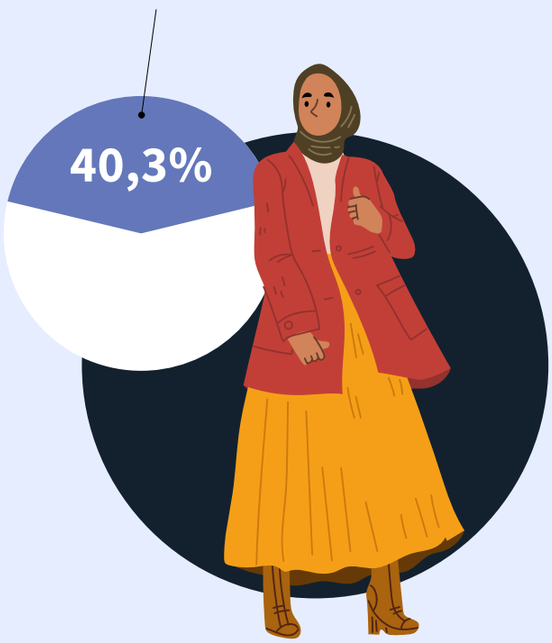

En el caso de las personas de origen español, el porcentaje de mujeres en situación de sinhogarismo es menor, no llega al 27%.

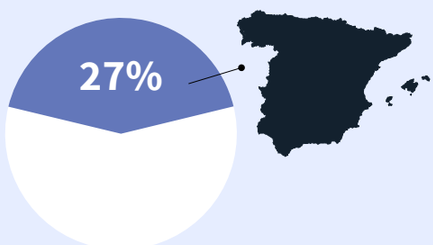

El 49,2% de los hombres migrantes sin hogar son de origen africano, mientras que en el caso de las mujeres más del 70% son de origen latinoamericano.

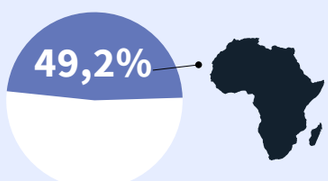

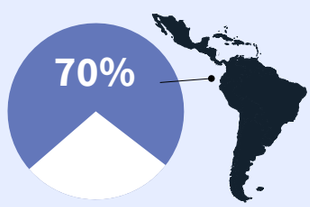

El sinhogarismo migrante se caracteriza por su **juventud**

La media de edad de las personas migrantes sin hogar es de 42 años, 12 años menos que la media de las personas de origen español

Juventud especialmente presente en las personas sin hogar procedentes de África, donde casi seis de cada diez tienen 35 años o menos

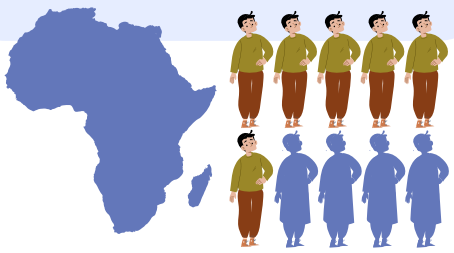

Lo que apunta a trayectorias de sinhogarismo vinculadas a la entrada en España como menores no acompañados/as, desinstitucionalizados/as una vez que han cumplido la mayoría de edad

Las personas migrantes están más presentes en las **formas más visibles de la realidad sin hogar**

Más del 50% de las personas migrantes en situación de sinhogarismo están en situación de sin hogar frente a un 48,2% que están en situación de exclusión residencial. Tendencia que se invierte en el caso de las personas de origen español

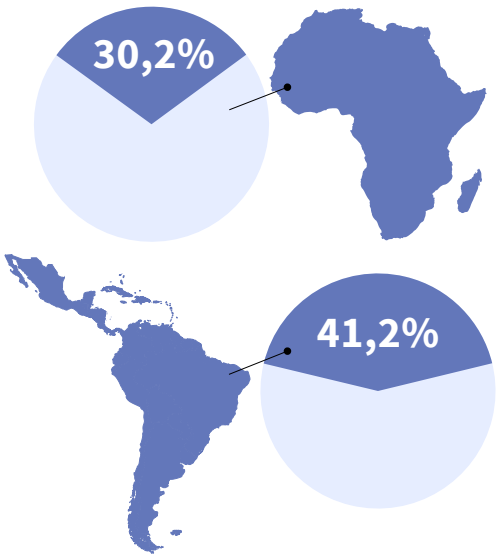

Además, el 30,2% de la población africana y el 41,2% de la población latinoamericana afirman dejar de comer en algún momento del día por falta de acceso a alimentos

Las personas migrantes en situación de sinhogarismo cuentan con **una mayor cualificación** que las de origen español

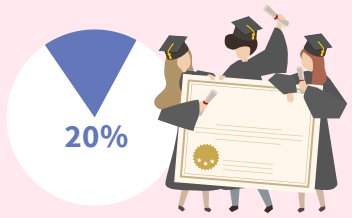

Casi el 20% de las personas extranjeras tiene estudios universitarios, frente al 9,9% de las personas en situación de sinhogarismo de origen español

Aunque el 15,9% de las personas extranjeras tiene trabajo, frente a un 6,2% de las personas de origen español, sólo el 7,8% tiene un contrato de trabajo

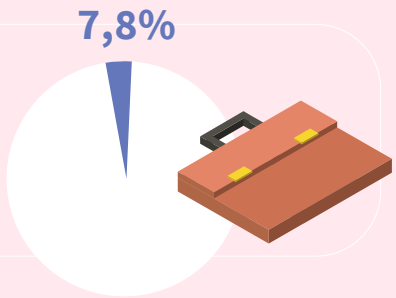

Cuatro de cada diez personas migrantes en situación de sinhogarismo están en situación irregular, y menos de la mitad está en proceso de regularización

Salud física y mental

Casi un 90% de las personas migrantes, frente al 83% de personas de origen español, señala que su salud es buena

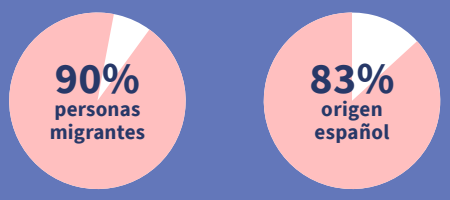

Casi el 79% de las mujeres migrantes tienen afectada su salud mental, frente al 65% de los hombres. Además, la salud mental empeora a medida que disminuye la edad, más del 75% de las personas menores de 36 años tiene afectada su salud mental

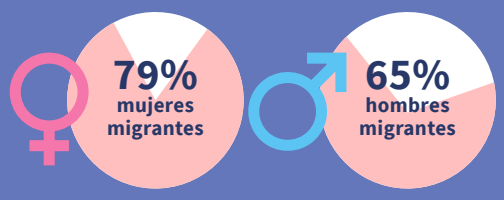

Las personas migrantes de origen africano son las que afirman tener un mejor estado de salud, seguido por la población de origen europeo y la población de origen latinoamericano

Redes sociales y apoyo social

El 58,1% de las personas migrantes en situación de sinhogarismo presentan niveles bajos de apoyo social. En relación con el origen, son las personas procedentes de Europa las que refieren un apoyo social más bajo

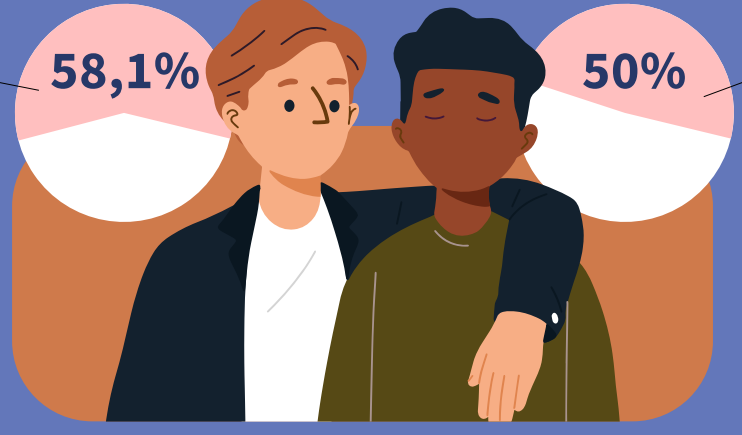

Casi el 50% de las personas migrantes en situación de sinhogarismo consideran que su entorno tiene poco o ningún interés por aquello que les sucede

Discriminación y violencia

Las personas migrantes perciben una menor discriminación por encontrarse en situación de sinhogarismo que las personas de origen español.

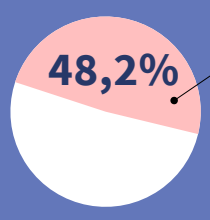

El 48,2% de las personas migrantes se han sentido discriminadas frente al 51,4% de las personas sin hogar de origen español

Casi el 50% de las mujeres migrantes se han sentido discriminadas frente al 47,7% de los hombres. Se trata de una discriminación percibida en mayor medida por las personas/mujeres que residen en el espacio público o en los centros de atención

Casi 1 de cada 10 mujeres de Latinoamérica afirma haber sufrido una agresión sexual.

Para hacer frente a esta realidad, existen diferentes factores que pueden ayudar e influir de manera positiva en las relaciones sociales, por ejemplo:

1. Atender a la realidad de grupos específicos en función de las **procedencias**
2. Desarrollar trabajos que profundicen en el impacto específico del sinhogarismo en dos grupos especialmente presentes: las **personas de origen africano** y las de **origen latinoamericano**
3. Incorporar las **desigualdades impuestas por el género** con relación a las dimensiones que se han evidenciado, con especial referencia a las mujeres migrantes
4. Identificar los elementos que bloquean el acceso de las personas migrantes a los **derechos sociales**
5. Profundizar y analizar el impacto que los **programas de intervención** están teniendo para dar respuesta a la soledad y la falta de apoyo social

Los datos de esta infografía han sido extraídos del Informe “Más allá de la vivienda: Migración y sinhogarismo”. Accede a la publicación para más información y para conocer nuestras propuestas de acción y de mirada al futuro

Faciam